廣田外相極力籌劃將訂 滿日經濟條約 謀兩國經濟普羅克之强化

【東京十一日電】關於改革在滿機關、廣田外相、大體支持、現地案之二位一體制、並似有意基於强化調整日滿特殊關係之基本原則、將締結日滿經濟條約、設立日滿經濟委員會、以謀日滿經濟普羅克（集團）之强化、關於日滿經濟委員會、廣田外相、會于第六十五次議會、言明其設置、除俟二位一體制時確立後、可及從速開始外交交涉、該日滿經濟委員會之構成、網羅日滿第一流政治家、民間有力實業家學者等、使之發揮結成經濟普羅克之最高諮詢機關之機能該委員會實行設置後、當與執掌軍政軍令之關東軍司令官、及管理外交行政之全權大使、一同爲對滿機關之三大樞紐、

羅斯福返回華府

【華盛頓十日電】羅大總統返回華府、政界頓呈活況、國際問題之海軍豫備交涉、國內問題之金融勞動等問題、以及將來議會之一部改選等問題、堆積如山、均待大總統裁決、

滬人力車夫罷工

【上海十一日電】滬公共租界人力車夫、因有人唆使罷工由巡捕捕獲罷工者四百餘人、因之市上交通、頗感不便、但開補捕者、非人力車夫、暫未釋放、

國際通貨經濟會議 美將召集說

【華盛頓十日電】美國政府斷行銀國有後、將召集國際通貨經濟會議、與關係各國政府、開非公式會談之觀測、漸次有力、該會議之第一主要目的、似在確定金銀貨幣基準、進而圖謀國際金融界之安定、

于學忠受比國大勛章

【天津十一日電】比利時政府、授于學忠等大勛章、昨日下午、舉行授受禮、由比使紀忠移代表比王、授予勛章、

戰區土匪猖獗 冀府期肅清

【天津十一日電】戰區土匪猖獗、冀省府正議綏靖辦法、並令各縣保安隊警、竭力痛剿、限期肅清、

永定河暴漲

【天津十一日電】永定河連日漲暴、九日水位漲一丈一尺十日又漲二尺、沿堤險工、同時告急、特別搶險費、已由財部撥到應用、

連雲港行將完成

海州訊云、連雲港自前年興工以來、建築程序、計分兩部關於築路工程、係由方生公司承辦、港務工程、則由荷蘭公司承辦、現在隴海東行車已可通至墟溝東之孫家山、惟老窰連雲港口之隴海第一號碼頭、迄今尚未完工、按該碼頭本由荷蘭公司包工、預計在本年六月間即可竣工、乃因海底淤沙太深、測量手續疏忽、以致前月間礁頭鐵樁、突破巨浪衝擊發生動搖、聞該公司損失頗巨刻已赶工整修、以期於最短期間完成、最況隴海路鑒於連雲港行將竣工、關於海陸聯運事項、日益繁增、而邇近地方、並無一處可以棲托以應營業之需要、爲解除商務困難繁榮市面計、特將連雲港迤近地段、劃出若干出租、定爲合作區、租價甲種每畝年租四百元、乙種每畝年租三百五十元云、

中英美兩商約期滿 華請訂新約

【南京十一日電】中英中美商約、已經期滿、由中國政府照會英美兩國政府、請定新約據外部某要員談稱、英美兩政府對此、現在研究中、何日交涉、尚未一定、

中國各省旱災損失 不下二三億元 農業實驗所之估計

南京訊云、本年旱災廣及十一省、中以江蘇、浙江、安徽三省爲最重頃據實業部中央農業實驗所估計本年旱災損失如下、（一）江蘇省據蘇省政府估計江南各縣排地總面積、約計二六、〇〇〇、〇〇〇畝、內稻田佔百分之八十、約計爲二一、〇〇〇、〇〇〇畝平時每畝收稻四担共約收八四、〇〇〇、〇〇〇担、本年耕地因旱不能栽種者佔百分之五十、約計一〇、五〇〇、〇〇〇畝全無收成、因旱作物生長不良者、佔百分之四十、約計八、四〇〇、〇〇〇畝、收穫五成未受旱害者、佔百分之十、約計一、一〇〇、〇〇〇畝、收穫九成、共計約能收稻二四、〇〇〇、〇〇〇担較平時少收約六〇、〇〇〇、〇〇〇担每担以售價三元計、全省損失不下一八〇、〇〇〇、〇〇〇元、（二）浙江省全省耕地計約四一、二〇九、〇〇〇畝、依江蘇之估計情形類推全省、損失當在一九七、八〇〇、〇〇〇元左右、（三）安徽省之損失未詳但除淮河以北災較輕外其餘各縣災情均重、約計損失當亦不亞於江浙二省、再加以其餘各項之災歉、則本年旱災損失、約計當不下二三萬萬元云、

美國名導演家威廉西魯自殺

【由得莫尼加（加州）十日電】以導演「秘密之6」「太平洋爆擊隊」等片而知名之麥多洛果特溫梅公司名導演喬治威羅西魯氏、本日在其鄰近據斯安則洛斯之本地避暑地、突以手槍自戕、享年卅九歲、氏最近曾赴華攝製「大地」一片、歸好萊塢不久、警察認爲自殺原因係爲二月前爲汽車撞傷、以致悲觀云、

視察恢復匪區 到廣昌前綫（續）

飯後往街上巡視一週、詢知廣昌縣政府已派人來鎮清查戶口、辦理保甲、並籌劃善後、其鎮上難民廬集、百端都無頭緒、就詢難民以地方情形、彼輩都答以「匪才回、匪不曉、」或「匪不懂、」頗感調查之艱難、天旋雨、即返住所早睡、

▲白水一瞥 白水在匪化以前爲一頗繁盛之市鎮、地點適處廣昌之南、部南經驛前距石城約百里、北距廣昌四十里、東南經新安通寧都、西經營前客坊通建寧、實扼陸路之衝要、而盱水自驛前蜿蜒來至白水之南、即迸爲二流繞白水而下、故全鎮四面皆水、宛如島狀、水運亦以此處爲必經之地、沿河一帶、果樹菊鬱彌望皆是、青山拱列、有若屏障、景物優美、正不啻一幅天然畫圖、

本鎮附近各地、出產原極豐富、最大宗爲烟葉、幾於家家種植、年可收穫五六萬元、次爲夏布、亦數千元、次乃爲水菓如桃李梨棗之屬、至若米穀雖無剩餘豐歲亦可足食在匪化之前此處固爲一人間樂園也、

全鎮台桃家坊計算、從前人口約在萬數以上、有兩條較爲整潔之大街、但頗窄狹、間身數處洋式房屋、類爲大商人之住宅、鎮上前有鉅富張某、號稱百萬、本鎮商業、幾爲彼一人所壟斷、匪化後、逃往撫州、損失頗鉅、

在教育方面、因本鎮爲一商埠、人皆著目於經商贏利、故對於教育殊不重視、僅辦有初級高級小學各一所、以人口爲比返各縣、殊嫌不夠、至今女仍裹足、且拖一特殊形狀之大髻民間迷信之勢力仍大、可謂本地文化程度之低落、

總之、本鎮以陸交通便利及物產豐饒之故、在匪化以前本爲一繁盛之商埠、亦即爲廣昌之精華、滿清宣統至民元之間尤爲本鎮之黃金時代、民十七以後、乃每況愈下、迨民十九共黨開始盤踞、實施赤化、先後歷時四九年、而本鎮乃久淪於水深火熱之中、百業皆廢、只今人烟蕭寥、瓦礫遍地、姚家坊一帶、尤荊棘縱橫、草高入室、劫後遺民與記者就斜陽樹蔭下、縱話前盛、眞不啻白髮宮女訴說開元盛事也、

●●● 匪化以後、本鎮在民十八年間即爲共匪遊擊出沒之區民十九由朱紹良部收復、是年冬十一月、壬炳文部又由此撤退、撤退月餘、共黨始復來踞此後本鎮即長淪於彼輩之鐵蹄下、迄未克復、（未完）

津隴兩路沿線分五區清匪

徐州訊云、津浦路治安會議決案、津浦、隴海兩路沿綫路段、分爲九個清剿區、以便肅清匪患、（一）津浦路浦蚌區（二）徐蚌區、（三）徐利區（四）隴海路徐碭區、（五）徐運區每區設清剿指揮一人、凡鐵路兩側百華里內均爲清剿區域、大會四日晚閉幕、出席各縣長分

孔祥熙飛廬 黃郛已謁蔣汪

【上海十一日電】財政部長孔祥熙、在晨六時半、搭乘蔣氏自用飛機、離滬飛廬山、黃郛已於昨夜抵廬、與蔣汪會見

要聞簡訊

【安慶十日電】皖省自入旱以來、民情不安、不意距城十里地方、於八日發生搶米之事、當有難民千餘人、蜂擁至各戶搜索稻米、盡數搶去、但無搶錢之事、

【香港十日電】楊德昭九日午由省乘輪赴滬、轉往南京、又王寵惠定十二日離香港北上、粵女師教育考查團、一行四十五人、九日午、由廣州來香港、今日乘輪北上、考察各地教育

【羅馬十日電】毛邦初一行、八日拜謁意首相莫索里尼、昨晨並在無名英雄墓前獻花圈、此外蘇俄航空團員、亦來告祭、旋赴都林飛機製造廠參觀、羅馬報紙對華俄兩國航空考察團同樣表示歡迎、

世界空軍競爭（四）

（紐約時報所載）

雖然第一排或以次三四排將被消滅、他相信最後以驅逐機組成的守方空軍將遭掃蕩、杜艾的描繪指示空軍策略家心理的轉變、

每一國家各有其特別防守問題、指導他的空軍發展來迎合需要、例如英國接近大陸、雖然海上有軍艦保護、但是易遭轟炸、所以他建築小的戰鬪機來作防衛單位、這些飛機是世界最快的、犧牲了活動範圍、特別增加速度、希望能迅速升至空中、以毀滅敵人的轟炸飛機、

美國因爲海岸線沿長、較任何國家皆易受空軍襲擊、近年來飛機設計家說、飛機將能携帶炸彈、往返重洋、携帶炸彈去一次、現已可能、最近法國飛行家抵此、負載兩噸瀛油橫渡大西洋、已足證明新式飛機的載重力量、

海軍將永遠爲實際侵略的防衛工具、美國的海軍飛行較任何國皆發展、美國軍艦携帶飛機較多、運用比較有效率、海軍可以載擊敵人航空母艦、在遼遠的距離中即遭毀滅、海軍飛行的理論如此、就海岸是能線很遠的地方、比方說一千英里、從事巡察、携帶的飛機更能作很大面積的偵察伺候、美國海軍飛至火奴魯魯活動半徑已經很大了、

但是雖然如此、敵人飛機仍可越過海軍防線、惟一可能的防衛就是陸上飛機、陸軍空軍將校認爲敵人的航空母艦以現在的飛機可以進入二百五十英里、在黑暗中遭起飛機、防守飛機要想截擊這個航空母艦活動半徑至少要有五百英里、現時美國的轟炸飛機很少能作這種工作、舊的轟炸機每小時只能飛一百英里、或則能載擊敵人的航空母艦而毀滅之、但是駕駛人員恐怕只能游泳回來、現在新式的轟炸機尚不多防空戰線、在美國東西兩岸業已設立、但在戰時皆需要多數的長距離及高速度的轟炸機、

問題似乎簡單化了、因爲多數工業皆集中在一個區域、敵人飛機一定要接近而這些區域最近的海岸、但是大型高速度飛機的演進、這種安全也消逝了、空戰武器的發展、遠超過人類設計防衛的能力、顯明確定是在戰爭氣壓之下、空軍活動範圍、毀滅區域及演變、較更迅速、（完）

大連汽船出帆

●青島上海行（上午十一時開）
▲奉天丸 八月十三日
▲青島丸 八月十五日
●天津行
▲長平丸 八月十三日
▲天津丸 八月十五日
●基隆高雄行
▲山東丸 八月十六日
▲山西丸 八月廿四日
●新潟伏木敦賀行
▲河南丸 八月廿五日
▲河北丸 八月十八日
●芝罘清津雄基行
▲遼河丸 八月十八日
●龍口登州行
▲龍平丸 八月十三日
●開往安東
▲通濟丸 八月十三日

大連汽船株式會社
芝罘威海衛清津雄基船票發售處
日本國際觀光局奉天分局 日電三九一四 二八六三
全 大和旅館出張所（日電四六一一）
全 城內分局（日電三五〇三）
哈爾濱新京（長春）外各地日本光觀局

大阪商船出帆

●開往門司神戶大阪（上午十時開）
▲哈爾濱丸 八月十三日
▲亞米利加丸 八月十四日
▲烏拉爾丸 八月十五日
▲香港丸 八月十六日
●開往天津
▲日東丸 八月十八日
▲第一東洋丸 八月廿六日
●上海福州基隆高雄
▲福建丸 八月廿四日
▲盛京丸 八月卅一日

船票發售處 滿鐵沿線各站及各埠日本國際觀光局
車船連運票（往復票火車減二成輪船減一成）通用期限兩個月）大連門司神戶間輪船票（買往復票價可減二成通用期限、參個月）發售
▲專屬貨物代辦處 各地國際運輸株式會社
大阪商船株式會社 大連會社

惠通行出帆

●開往芝罘威海衛仁川
▲利通號 八月十四日
●開往復州
▲泰昌號 月 日
●開往芝罘
▲昌平號 八月十四日
●開往門司宇品今治尾道
▲照國丸 八月十四日
惠通行 電話一一八、三八五二

阿波共同出帆

●開往芝罘威海衛青島
▲十六共同丸 八月十三日
▲廿六共同丸 月 日
●開往芝罘威海衛仁川
▲卅六共同丸 八月十八日
●開往天津
▲長山丸 八月廿一日
●開往仁川鎮南浦
▲長山丸 八月十五日
●開往芝罘
▲永春號 月 日
大連市山縣通 阿波共同汽船會社 大連支社 電話六五〇〇 六九〇一

富拉爾基設立分銷處
本分社爲靈通消息擴充營業起見特在富拉爾基設立分銷處茲委何省三在該處經理凡欲訂閱本報暨登廣告者請就近直與該君接洽可也此佈
齊齊哈爾盛京時報分社啓

徵求滿人女教師
具有中等學校畢業之程度不通曉日本語亦可詳細面談（午前十時起迄午後三時止）
希望者向盛京時報社詢問可也

聲明
敝戚春兒盤山大清水溝盤守原領孫李十畝仰天堂培因堂四戶計地一千五百九接約人接時有地價收單可証而無原戶領証結手續茲奉省令除取般實商保領價外並遵令登報倘有意外情形則原領戶可出首爭執敝人甘受法律懲處特此聲明
領戶藍孟仕啓

聲明俩紙丟失作廢
啓者敝行於七月拾八號由瓦房店德勝公司發來貨包壹件併將七百拾九號硬俩票壹張隨信甬來不料途中將信併硬俩紙一併丟失業在奉滿鐵站聲明作廢此後該俩紙無論落於何人手中概作無效恐未週知特登報聲明
奉天彌生町一番地 盛記洋行謹啓

德泰百貨店
本號現到夏季優良衣料家庭需要用品旅行用具應時運到二樓附設提莊部各貨廉價折扣上海線呢照碼七扣賜顧參觀一律歡迎
陳列種類 門市部 環球雜貨 化粧物品 二樓 呢絨布疋 各種綢緞 三樓 磁器玩具 唱片音樂
大連奧町五五番地 德泰百貨店 代表電話四一八七番

山下博士最近化驗有效 奉天警務廳發給許可證 藥品立案註冊
雙盾牌香化積膏
專貼筋骨疼痛麻木抽筋腰腿疼痛 病白帶痞塊消化不良嘔吐吞酸 舒筋活血攻積散聚 小兒食積腹痛 均有奇效 函購郵費不加 各埠代理處列左
奉天中街大德生藥房 奉天鼓樓南五洲藥房 奉天小東門裡興順義 奉天千代田通同義合 奉天北市場鎰順和 奉天小北關昌盛奎 遼陽西街義和堂藥房 遼陽東街義和堂支店 遼陽西關康德記源棧 大連西崗屯安國藥房 大連劉家華西大藥房 大連奧町 濱江大古街儲興當
吉林興順恆 巴彥同和隆 和龍寶和堂 旅順同和堂 旅順大德堂 梨樹富盛泉 營口世興和 安東大生東 新京天合慶 新京義和謙 岫岩永樂厚 海城德順東
總發行所 奉天中街德潤堂藥局

患吐瀉痢疾的 小兒們！速服 李氏小兒疳藥吧
主治效能 小兒稟賦不足氣血衰弱脫髮潮熱發腹脹筋煩渴干燒消化不良排瀉不調口瘡唇瘡面色青黃消瘦困乏多睡食泥不食嘔吐瀉痢一及諸疳等速服本疳藥立即收効
價目每袋四付大洋四角半打二元一打三元六角 外埠函購郵費一角 自働電話三三五一號
奉天大西邊門外路北招聘代理
鴻育堂葰茸藥店啓

奉天城內鴻興金店廣告
本店四大特點
金銀首飾成色高
喜慶禮品式樣新
優等珠寶翠石全
歡迎顧客招待慇
東西號滿洲電話三九二一 二八一七 日圓電話三六八八

靈芝商標註冊
滿洲總發行
山海關南關中間路東峻芝堂分號
經中央禁烟委員會張主席贈題「除惡務盡」△天津市展覽會得特等獎（一百分）△衛生部化驗△社會局出示保護△江西禁烟會化驗△衛生局化驗註冊△海商會給證獎勵山西省署核准備案△湖南禁烟會化驗△展會均得優等海關化驗通行無阻△全國鐵路及山東上海此丹專戒嗎啡金丹海洛英等毒及鴉片煙癮△各拒毒會試用有效△十次用）重者三盒（分兩星期用）均能和平戒絕者一盒（一分）覺中斷斷淨且飲食驟增精神煥發功效偉大品質純潔性和平裝潢精美每盒一元二角寄費加一郵票九五扣本堂出售此丹已歷六十七年非似市上藉廣告售假藥騙錢欺人者可比影印（功效證明錄）函索附郵票三分 招請滿洲各業房各商號經理請就近與敝分號接洽可也
總號天津法租界天祥市場二層樓 西馬路北頭宣講所西南 峻芝堂啓
分號奉天總經理處城內東華街路南 震泰報館 電話四二一七

共榮學院招生男女兼收
一、新生 高中文科、日語專修科各一班、初級中學兩班
二、編級 醫學部、日語部、高中文科、均招一年二期、編級生二十名、初中一年二期、二年一期各招編級生卄名
三、考期 八月二十日（外縣學生隨到隨考）
四、地址 奉天大北邊門外滿海鐵路局舊址（電話四七四三）詳章函索附郵票二分

奉天警備司令部衛隊營 趙濟誠鳴謝
世醫社治療痔漏羊角風
乾燥未加注意延至今年肛門腫脹行坐難艱痛苦已極屢治不效嗣經友人介紹往醫社化痔蒸二科塌川大西門外羅根至今五年未犯敝人前十年患羊角風每半月後除根至今五年未犯敝人之症亦能有效所以特敬撰數語以謝社之神丹以便全病者有所聞即不犯羊角風等症均以謝特治
奉天警備司令部衛隊趙濟誠啓

明電舍モートル
M.E.W.
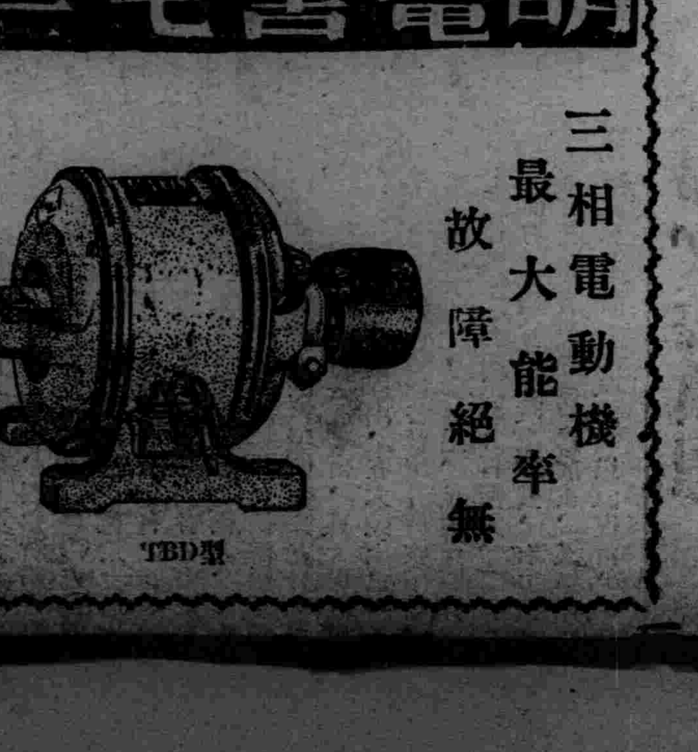
三相電動機 最大能率 故障絕無
TBD型
東京 株式會社 明電舍
株式會社明電舍奉天出張所 千代田通卄四番地 日電話四一一八番

治淋名藥 哈郎淋濁丸 大連 順和公司

登錄商標

馬球牌各種鐘表現貨豐富
全滿洲國獨家總經理 奉天小西關 石井洋行 日電話三一二一四號 滿電話西三三五八號
卅29

訃 聞

顯考星儒府君痛於康德元年六月二十七日辰時壽終正寢享壽八十有七歲繼慈命諏吉扶柩暫厝恐訃不周謹此報

聞

謹擇於

國曆七月二十一日 舊曆五月廿一日首七道經
國曆七月三十一日 舊曆六月十一日五七道經
國曆八月初四日 舊曆七月十三日七七道經
國曆九月十九日 舊曆七月廿一日禮祭禪經
國曆九月二十四日 舊曆七月廿五日成主禪經
國曆九月 日 舊曆八月廿八日七 禪經
舊曆七月三十九日領帖道經
國曆九月初一日 舊曆八月發引

奉繼慈命稱孤哀子 孤前哀子 高毓衡 毓英 泣血稽顙
齊衰期服孫文煥文倬文碩文朔文元 抆淚頓首
通唁處 遼陽城內萬盛均金店 奉天商埠四經八緯路北專賣總批發處 遼陽城北大房身高宅

英國產業聯盟 領袖團將來滿
屆時李頓報告書 當可廢然悟矣
倫敦報界輿論皆相歡送

英國產業聯盟之領袖班比卿等有力者所組織之滿洲國產業視察團、以在倫敦之外交部顧問易統士氏為嚮導定於今秋來滿、英國之視察團、乃為最初者、滿洲國對該視察團、大為歡迎、即滿洲國諸般政治之基礎、在尚未固結之時所行之李頓報告書、為現在歐洲之對於滿洲國唯一資料、然滿洲國在過去二年間、已呈驚異的躍進、此際視察滿洲之實業及其他實狀、改換諸般之認識、從新的地步、對於滿洲國新方針之樹立、能有許多之貢獻、頗為期待云、

又倫敦電、英國產業聯盟所派遣之滿洲國產業經濟視察團、十日、倫敦各報、大為揭載、如泰晤士報、晨報等、均揭社說、對該計劃表明全副贊意、視察團之訪問滿洲國、高唱懷有重大之意義、泰晤士報社說、要旨如左、

滿洲乃土地肥沃、富於天然資源、最近由日本之手、匪賊漸次被抑壓、而通貨亦行統一、中國之移民、有接連流入之盛狀、視察團之目的、乃以英國產業界、對於滿洲之開發、在於能否協力而確認、且對於滿洲之開發與日本協力之必要、乃不待言、蓋視察團以此意訪問日本、為處置機宜、在各國間之產業競爭、有緩和必要之今日、謀促進英日兩國間之諒解、滿洲乃至在極東以外之地域、想亦有重要之效果云、

復於晨報載稱、

今說說滿洲國市場之重要性、在地理的其他之意味、日本為滿洲國之主要顧客、且為供給者、乃不得已之事、然日本關於滿洲國之貿易、排除他國之割分利益者、並非利己主義、此次之派遣視察團、對於滿洲國市場之開發、想與以絕好之機會、外傳英國貿易、頗受日本脅威、此非事實、日本之友情、對於英國在詳之權益保持、為最重要之事實、有加以考察之傾向、且此次視察團之派遣、乃於日英兩國之友情、促進精神上之立腳、想對於兩國政治上及經濟上、蘊以利益云云、

全滿軍醫處長會議
十五日在軍管區司令部開幕

全國軍醫處長會議、自十五日起、三日間、在奉天第一軍管區司令部開會、出席者有軍政部次長王靜修氏以下、關東軍滿洲國軍醫關係者多數其日程如左、

第一日、八月十五日(星期三)軍政部顧問訓辭、醫務科長指示(午前)、醫務科注意、各軍醫處長對管內衛生狀況之報告(午後)

第二日、十六日(星期四)衛生股長之注意、醫事股長之注意、諮問事項、(午前)海軍醫處長意見、醫務科長之懇談、(午後)

第三日、十七日、(星期五)參觀滿洲醫科大學、奉天衛戍病院、(午前)參觀奉天陸軍病院、奉天醫科專門學校、(午後)

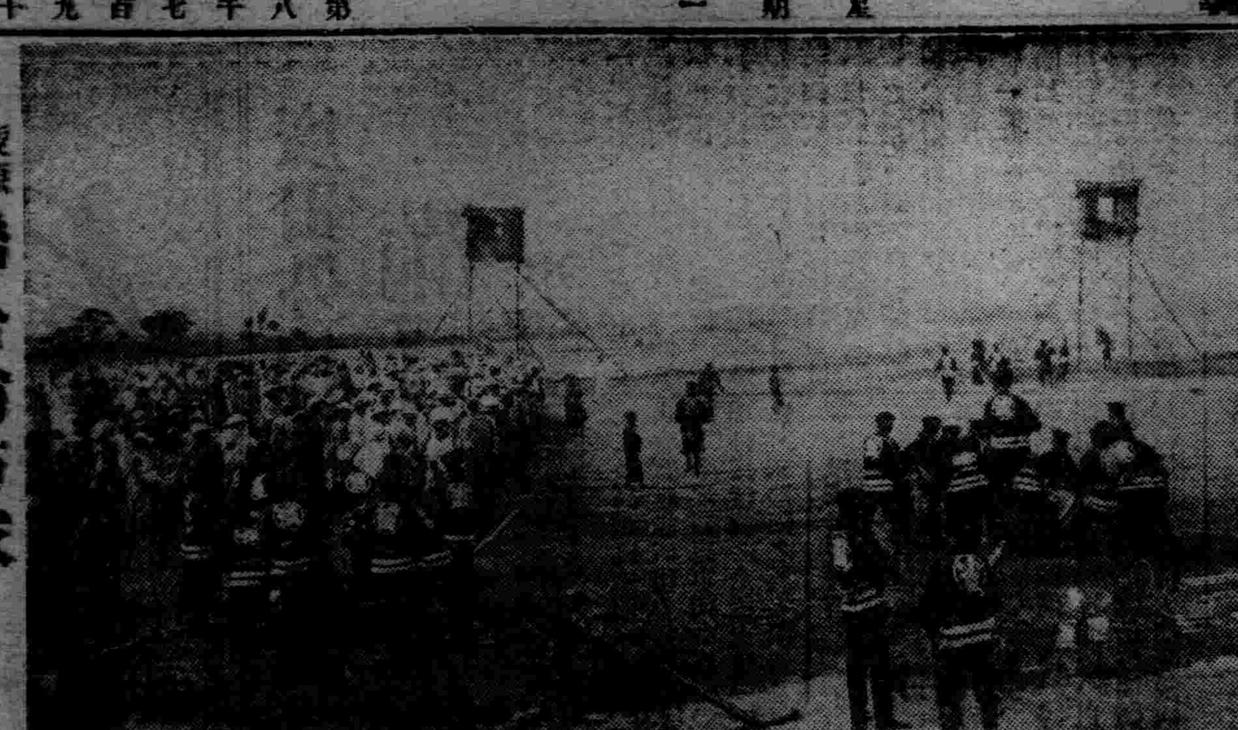

凌源 滿日聯合消防隊

凌源市民、聯合滿日兩方面、組織一消防隊、全員七十名、分為△班、一切設施、應有盡有、日前舉行成立式典、圖即是日視察光景、

奉吉列車 顛覆脫軌

十一日午後一時頃、奉吉路在取柴河双河鎮間、距卡林七十八公里附近、混合列車第四四二號貨車一輛、行李車一輛脫軌、以致一二等合用車一輛、三等車一輛顛覆、其原因以及有無死傷、尚未明瞭、損失似甚大、據此急報、午後二時、急由吉林開來救援車、

各中小學校 明日一律開

夏去秋來、一月之暑假、業已告滿、故省垣各中小學校、及師範等、于明日(十四)一律開學、是日午前九時、舉行開學典禮、各校當局、刻正忙于修整內部云、

一日間丟失三人 童養媳一妾一女

日來市內少年婦女、外出無蹤者、時有所聞、僅十一日間、竟發現三起、該等何往、頗堪注意、茲將該等出外情形、詳誌於下、

警察第十一署開通街分所界內、中央大馬路、門牌第四十九號、住戶王振才之童養媳、名小春、現年十二歲、身着綠地花布大衫、紅布褲、於當日上午外出、直至午後三時、尚未歸來、

又五署八王寺分所界、門牌第四十二號、住戶鄭春一之妾張氏、現年二十一歲、北平人、身穿魚白大衫府綢褲、於是日晨五時外出、迄未歸來、

又五署碾盤胡同、門牌一百七十四號、住戶耿玉春之女素貞、現年十六歲、於是日午前八時外出、迄晚仍未歸來、此上三人、均由其家屬報告警所互相查緝云、

行搶未遂 警隊得信捕獲

大西邊門外、商埠一經路、門牌第五十六號劉英館、十一日晚九時餘、潛入匪人三名、均穿洋服、到屋內不容分說、向主人威逼借錢、正在應付之際、聽差用電話電知警署、派警隊前往、將三匪一併捕獲、解送警廳訊辦云、

鐵路局又委一批線工

奉天鐵路局、查各站工務段工人、雖迭次委派、仍不敷用、特於十一日又委曹相儀為營口田莊台線工在勤、郭樾英為盤山大窪間線工、馮家慶為承德司工、陳俊山為皇姑屯木料工匠、王殿珍為皇姑屯工務段木工、並為萬武建築工賴、分別工作云、

令速抽工 捕滅蝗災

省署據綏中縣呈稱、該縣二六四八各區、忽起蝗蟲之災、為害農事甚鉅、農民異常惶恐等情、省署當於十一日飭令該縣長、轉飭各區村長、速即抽工撲滅、挖溝掩埋、以免蔓延云、

令報下學期 教育設施

奉天教育廳、現以開學在即、各學校之教育設施、有考核之必要、特於昨通令各縣教育局、將各縣下學期之教育設施、迅速呈報本廳、以便採擇施行云、

鐵路局籌辦 商用電話

奉天鐵路總局、近為發展各港線電務起見、擬將鐵路專用電話、加設商用線、各沿線商號、均可安設、現正在籌備進行中云、

省署印刷局 改為商辦

工業區五馬路、奉天省公署印刷局、向由省公署監督、營業成績、頗為良好、茲省署特將是項營業開放、改為商辦、聞已實行、即將另募資本云、

青黃汽車合併 岩崎社長訓示

在市內營業之青黃汽車、業已實現合併、副並規劃營業方針、及擴張步驟、岩崎社長特於十一日上午十二時在十間房黃汽車車庫、召集從業員三百名、訓示一切云、

教育廳設法 安置學生

奉天教育廳、查省縣小學校畢業生徒甚多、而官立中學校多不招生、以致各畢業生、不能升學、騎誤光陰、為設法救濟計、特行討論安置辦法、以免學生無處升學、不致坐廢光陰云、

市政署籌設 助產傳習所

市政當局、近鑒於助產一項關係人道、最為緊要、生理稍有不明、即恢國生命、茲擬於市內設立助產傳習所、傳一般收生婆、入所傳習、而免誤人生命云、

白晝入院行竊 自挨一頓打

【磐石】縣署後胡同本報分社院內下屋住戶楊某、於九日上午時分、在院內繩上晒衣、院門未關、適有一剩打嗎啡者路過、見院中無人、潛入偷去小衣一件、被楊某在屋內窺見、未及穿鞋、提棒趕出、行竊者正將所偷之衣往所穿之衣內塞藏、尚不知身後有人趕至、突被楊某連打數棒、棒斷數截、小偷未暇回顧、急將衣服扔下、拔步跑去、衣服未偷成、反挨一頓打、寃矣哉小偷也、

騎車游陵 被匪架走

[illegible]

小西邊門外、西塔附近、住有劉齊德者、係商界中人、其子劉連登、曾在某學校肄業、九日午後、會同、寓住攜約里、門牌五十五號、騎自行車往東陵遊逛、正下車行走之際、突來胡匪五六名、不容分說、將二生綁走、並將同行之趙恒清綁去、聲言須現款贖票、並令趙恒清往二生家中送信、以便趙迨出虎穴後、即往警廳報告、由警廳派搜查隊及馬警多人、前往議地、嚴重搜查云、

預防虎疫注射 先由接客者着手

奉天省公署警務廳、頃據報載、上海方面發生虎列拉情形、本省為事先預防計、以安東營口兩處、為水陸交通孔道、省城為人士輻輳之地、恐易傳染、特購備預防虎列拉注射液、分飭各該警察機關具領、實施注射、滿鐵警察廳、於奉命後、當即派員具領、決定於十四日先由市內接客業者開實注射、其規定日期、及施行注射地點誌下、

十四日、一二兩署、十五日三四兩署、十六日、五六兩署、十七日、七八兩署、十八日、九十兩署、二十日、十一署云、

實業廳投標捕漁

奉天實業廳長徐紹卿、以瀋河漁事宜、向例招商投標、承辦撈捕、乃援案布告、定于本月十五日在廳投標、凡新民遼中兩縣沿瀋河沿漁民、均可到廳投標、承辦撈捕云、

外蒙騎兵架走 川澄氏等經過

前報在貝加爾湖西方國境地方、被外蒙古騎兵捉去之朝鮮之鐵道局員川澄愛之助氏外二名之消息、據十一日某機關接電、該一行於三日晨、乘汽車由海拉爾出發、於午後八時、到鄂倫順河口之露營、四日調查附近一帶、五日午後、到阿斯爾斯、六日午後七時頃、到巴西哥包、川澄氏命白系俄人查必亞金、西巴羅烏兩名、尋取食品、即往於巴西哥包、當時該白系俄人、謂該地宿營危險而去尋取食品、至翌七日午前七時、持食品歸來時、則日本人生命云、

一逆子毆母一

小北關、山東堡子西胡同住戶孟昭賢、現無正業、對其母劉氏、時有忤逆行為、十日下午四時許、孟昭賢與妻王氏因細故口角、劉氏從旁解勸、致觸孟怒、將劉氏毆成傷、劉氏大哭、無法處治、鄰人徐某見事不平、報告該管分所、將孟昭賢拘去法辦云、

一醜狀難堪一

太清宮後身、十一日午後四時、有一青年人尚某、衣服整齊、手持雀籠一個、在該處站立、適有一女郎、年約十八九歲、穿帶時髦、亦在該處瞭望納涼、手持團扇揮搖、青年乃晴作聲、引雀啼叫、而眼珠直射女郎、女郎双眸、亦注射青年、扇不停揮、纖面微笑、舉動輕佻、該青年忘其所以、突然將雀籠擲地、雀在籠內、驚得亂飛亂撞、行人莫不捧腹、該二人置之弗顧、此等摩登男女、實與風化攸關云、

一兩相撞一

十一日下午三時餘、大西城門裡、中國銀行門前、有拉坐之皮毯馬車、正行走間、未加小心、忽來一四五六號汽車、行駛甚速、未及躲避、致兩車相撞、將馬車撞倒、馬亦撞傷、而汽車前之玻璃亦撞壞、後經警察趕到、將司機人及馬車夫帶所、聽候審署判斷云、

一洋行被竊一

大西城門裡、德興祥行、昨十一晚十一時有賊由門竄潛入竊去雪花膏一打、香水十瓶、及其他各項化粧品甚多、及翌日天明、始行查覺、惟損失無多、並未報警、說者咸謂該賊亦摩登云、

一梁上君子一

大南邊門外、住有林玉山者家道小康、尤為竊賊所垂涎、十一日晚十一時後、被竊賊潛入屋內、將柜撬開、竊去衣服首飾十餘件、計值三十餘元、及至查覺、竊賊無蹤、當報告警所、代為查找云、

夏防緊密聲中 醜類跳梁
婦人路行單匪強劫

警察第五署、望北樓分所界內、大井沿裡口地方、十一日午後八時三十分許、有大北關金稷廟胡同住戶戴吳氏者、手持布藍包裹一個、內裝男女皮衣衣各一件、於該時行經該胡同時、奧於對面出現一猛漢、約三十餘歲、身穿藍布衫青褲大格、當將其所持之衣包、强行搶去、隨即逃走無蹤、及該婦報告該管分所後、匪徒早已遠颺矣、

徐股長代理館長

【泰來】本城民衆教育館長、葉和曆、因事外出、迄未歸來、教育局以該館關係民衆教育、未便久懸、暫委禮教股長徐敬亭氏代理、以便召集民衆隨時講演、現該氏已到館實行代理職務云、

教員榮陞任主

【旅順】馬營內、公學堂教員佐佐木氏、充當教員、十有三載、品學優良、教導有方、現奉關東廳、學務課命令、特將佐佐木教員、榮陞民政署、學務係主任之差、九日接事視職並云、

整頓義倉
民政部將於今日公佈

據各地義倉積穀調查表、義倉經費之支出、及每年經費、有甚大之巨額、由地方任意處置者甚多、此為多年之弊病、與補給不完全之結果、民政部為除去此弊、而制定整理義倉要項、於十三日下訓令、同時即通告各省、該要項由十一項成立之、

民衆館經費無著

【西安】西安縣立民衆館、內分圖書講演兩股、其兩股中各有主任一人、並有僱員夫役各一人、每年所需經費、約在三千元左右、係出自財務局之地方稅、康德元年度預算已將斯款列入、聞經審核未列、該館經費無著、刻下正在籌手結束、以免書記夫役等之月薪無法開支以杜虛靡云、

商會長晉省貸款

【東豐】縣商務會由四月間籌備貸款、迄今數月牽未之果、致激起公憤訴諸法院業誌本報、縣農會叢喜亭、不忍坐視、見發萬元前會會誠凡有押品保證能合拓殖會社條件者均能負責、已揚於帶押品同車赴省、如叢徐二君熱心公事、不但解商農之困、且能息事寧人、誠商農之福星云、

廣播無線 RADIO

奉天放送局「MTBY」波長三三七米突

八月十三日(星期一)

午午六點 日語無線電體操—東京、

全六點二十分 滿語無線電體操—新京、

全六點四十分 滿語講習—新京、

全七點 由東京中繼野球比賽實況—東京(至午后五點)正午 時報、

午後十二點五分 經濟狀況(前易)日滿語—奉天、

全十二點三十分 日語新聞(後場)日滿語奉天、

全三點三十分 經濟狀況、

全四點 官廳公示事項、新聞(日滿語)奉天、

全四點五十分 英語新聞新京、

全五點 日語兒童時間哈爾濱、

全五點三十分 滿語時事解說、

全五點五十五分 滿語天氣豫報、節目豫告、

全六點 日語新聞—東京、

全六點三十分 水上競技實況—東京(至八點三十分)

全八點三十分 時報、日語新聞東京、

全八點四十五分 新聞、天氣豫報、節目豫告、

全九點 滿語戲曲新京、

經濟與產業

美銀証券發行
美財務部十日之發表

【華盛頓十日發】美國財政部在公佈銀國有之次於十日發表納入銀一盎斯、以美金一元二角九之比率、發行銀証券、其發行之主要者如左、

一、財政部由一般國庫基金中之銀、而以一盎斯一元二角九之比率、發行銀証券、

一、根據一九三四年銀購入法所買之銀返回、而發行銀證券、既關於由銀國有法購入之銀亦同樣、以發行証券為基準亦為一元二角九、

根據上項計劃所返回之銀總數、在六千二百萬盎斯、

滿洲洋灰會社 地址變更案

滿洲洋灰會社之遼陽工廠地址、手續已經完了、十二日舉行地鎮祭、其後因某方面有反對之意、新豫定在龍首山遼陽間之附屬地外、對滿鐵昭和製...

奉天儲蓄會 改組[illegible]

鋼所關係、頗爲注意、奉天儲蓄會、因其營業、已被例抵觸、不許可其營業、已報、該會當局、月二十日開股東總會之結果、與該會之最大債權者、中銀天分行、及其他折衝之、在此時改組、新負債額股票、決定職權、皆九名整理委員、目下與關係方面交涉中、在大體上已得諒解、該儲蓄會設立欵不動俱達八十萬元、又達產關係十萬元、共計百萬元、是係債、將來改組方針、有力債權者中央銀行為股主、又達產官有股改組、以謀復活、

康德麥酒正式契約

設立在奉天之康德麥酒會社十三日代表來奉、對奉天工業土地會社、正式締結協定、

撫順洋灰工業

利用撫順頁岩製造洋灰之工業、已由籌備中而成爲準備、今次決定設立、其主體為滿鐵、股金二百五十萬圓、

滿鐵輸送活況 苦車輛調度難

滿鐵綫輸送、因特產暴漲、依然呈好調、運貨陸續南下、奉天管內撫順石炭、發送七百二十車、由新京管內發送四百三十車、頗呈活況、殆似冬季最盛時期、滿鐵現所苦惱者、為車輛之逼迫、

公司與工廠
日滿皮革會社 最近將在奉設立

前在計劃中之日滿皮革興業株式會社、近將設立、該會社爲日滿合辦、資本金共三百萬元、據設本社於奉天、設工場於郊外、以實行製造皮革、一般加工販賣、及其他附屬事業云、

今歲棉收獲預想
實棉達一億三千萬斤

因今夏天不順並水災、棉花收獲、大可憂慮、據棉花協會並滿洲棉花會社調查、作況如左、

▲南滿沿線、(遼陽、海城、蓋平、復縣、遼中、均無大害、

▲奉山沿線、錦縣減五成、義縣、北鎮、黑山、各減一成、興縣、錦西、綏中、各縣無害、

▲熱河省 朝陽、凌源、阜新無害、大體以減一成五觀之、

則無大差別之模樣、然而今年各縣公署、因獎勵種棉、與昨年之栽種袋數五十一萬四千八十袋相比較、則今年不能增加、成爲八十二萬七千袋、可見一袋五分之損失、爲七十萬三千袋、一袋之平均收棉額爲百八十斤時、爲一億二千萬斤、預料繰棉步合爲二十四斤時、應得三千一百餘萬斤之收獲云、

滿洲苹果 最近需給狀況

據滿鐵農務課調查、滿洲苹果、經營者逐年增多、是以生產額、逾於需要、今預測昭和六年至十五年間、逐年生產及消費額如下、

年	生產	消費
六年	二、五〇三	二、九六八
七年	三、四〇〇	三、三〇〇
八年	四、五八〇	三、九七三
九年	六、〇三三	四、〇三三
十年	七、七二〇	四、四三三
十一年	九、九六四	四、七八七
十二年	一一、四五七	五、一九九
十三年	一三、四三七	五、五三三
十四年	一五、一六〇	五、九〇三
十五年	一六、八四五	六、三三四

觀上列預測生產額、除昭和六年中不足需用外、自後皆過於需用、其殘餘額、必須外輸云、

滿洲國登錄商標
手續數達一萬二千餘

自昨年十一月二十日商標法公佈以來、至七月底、登錄手續數、達一萬四千九百八十九件之多數、其中外國關係、竟達一萬二千零十之巨數、計德國九百四十一、英國八百八十三、滿洲國之經濟的躍進、具如所述、聯盟之決議不承認、實不成問題云、

產金收買價格

財政部發表、自十一日起、一星期內產金收買價格如左、產金出賣價格、一格蘭對三元三角、

對未成熟作物 開始賣買現象

滿洲國當局、對未成熟之作物賣買、原係禁止事項、然本歲各農村因受水災打擊、民間最近對未收穫農作物、始行賣買、頗堪注重、而以內地爲尤甚、

滿洲建國後設立各種公司一覽(七)
投資公司並金融諸機關

公司名	資本	交附金	設立月日	營業種目	地域
(股份)大連五品代行公司	五十萬圓	四分一	大同元、二	有價證券賣買並信託	大連
(股份)山田商店	五十萬圓	四分一	大同元、六	證券商品金融匯兌	大連
(股份)滿洲中央銀行	三千萬元	二分一	大同元、六	滿洲國國立銀行	新京
(股份)大連商品取引信託	五十萬圓	四分一	大同元、二	對商品融資	大連
(合資)實榮號	二十萬圓	全額	大同元、一二	匯兌金融	大連
(股份)新京建物助成公司	五十萬圓	四分一	大同二、二	對建築物金融	新京
(股份)百草溝勸業公司	八萬圓	四分一	大同二、五	對不動產金融其他	吉林
(股份)齊齊哈爾信託	十萬圓	四分一	……	信託業	齊齊哈爾
(股份)新興起業公司	五〇萬圓	四分一	大同二、七	對土地金融	奉天
(股份)國際銀公司	三千萬圓	三分一	大同二、一二	對華滿投資業	東京
(股份)敦化金融公司	五百萬	二分一	康德元、三	不動產證券融資	敦化
(股份)滿洲殖產銀行	二千萬圓		籌備中	不動產金融證券發行	新京

讀舊家庭姑媳之爭
（碧彬）

現在一般談家庭問題的人。常把家庭的形式分做兩方面來說。一是大家庭制的。一是小家庭制的。換句話說。就是前者是舊式家庭的遺型。後者是新式家庭的規範。前者是傳統的宗法社會的產物。後者是期進於解放獨立的階段。這兩種家庭的形式的優點和缺點。晚近關心於家庭問題的人曾經有不少的討論過。在時代的思潮上。在社會的進展上。自然是新家庭的建設較爲需要。而且將來是改進社會的基礎。這是誰都不能否認的。

我在這一篇文字裏。自然不能包括續述這許多問題。因之對於舊家庭這方面給以一個普偏的觀察。把舊家庭中姑媳間的糾紛之所由發生。及其糾紛對於家庭的影響與夫在社會上的流毒。很概要地寫一點下來。這些我國數千年來的舊家庭的黑幕。曾經演變過不少的慘劇。古樂府中孔雀東南飛一詩。不知使後人流了多少的眼淚！

舊家庭中姑媳間的糾紛之所由發生。全然是宗法社會的傳統的觀念爲之作祟。儒家之中心思想。孝「禮」爲之推波作浪。與夫各個家庭尚生活經濟等物質上爭端而兩相猜忌妒恨而發生惡感。由惡感而發生虐待。由虐待而發生衝突。於是口角起來。指手畫脚。厲聲詈罵。而至於毆打甚或至於服毒自殺等。這些案件之口傳報載。不知凡幾！

在事實方面而言。雙方所發生的糾紛。必有一方先爲之發難。或是虐待之行爲等等。或是姑所發生。或由媳所發生。但較以姑之有此種行爲爲多。下面可細細地說。

一個舊式的大家庭中。人口自然比小家庭爲多。我們看鄉間有些人家。年老的姑翁。眼觀五代。膝下子孫滿堂由此可見人多而意見也會歧離。未免各有所自私自利。對於衣着上。對於飲食上。對於使用上。雖免不無軒輊。而姑媳間呢？一般做姑的人。大抵是年紀較老。過去多是省吃儉用辛勤積蓄的人。眼看得媳婦年少愛好花麗。心怕她多花錢。或是姑兒子用汗血得來的錢。於是不能緘默。做姑最希望媳婦要孝。聽她的話。她說要茶就茶。她說要作就作。一點也不要違背。那就好了。碰到媳婦不聽話。做姑的便不免動氣。有些做姑的怕媳婦偷好的吃。或是把東西偷竊給人家。扒命的監視她。甚至連燒飯的米菜也計算過才交付她。一點也沒盈餘。自己不要吃東西。偏要媳婦拿去吃了。不肯便打她。有時或在兒子面前說媳婦如何如何不好。如何偷東西。如何和人家講話。如何不孝順等。激動兒子的怨恨。於是媳婦便有挨打的機會了。

以上所說的情形都是做姑的不好。但是做媳婦的人呢？自然也有些不好的。做媳婦大抵年紀小。心性不免有些地方燥急。所以當着婆婆說她的時候。有些忍不住。應聲起來。於是你一句。我一句。便鬧起了。做媳婦的大抵懶惰的多。碰到事情馬馬虎虎地過去。婆婆所以有時看不下去。而媳婦又不聽從教她的指示。一個氣憤。一個銜恨。弄得各各不歡。此外如有些作媳婦的因爲受婆婆的虐待。沒有好的吃。沒有好的穿。因之有時背着婆婆。偷一些好的吃。不幸被婆婆瞧見了。又羞又恨。於是口角起來。更有些兩面是被冤枉。因是既受她婆婆的虐待。而她的婆婆又叫她的丈夫硬要打她。結果在內。對於夫婦間的感情也便破裂了。一個家庭的分裂。這實在是重大的原因之一啊！

這種姑媳間的糾紛。很多是毫無意義的。是沒有一言的價値。因爲舊家庭中的姑和媳。很少是有智識的。她們不知道一個家庭的家人感情的實貴。如何設法使她融洽增進而反借題吹毛。不惜任意破壞。往往弄到不歡或至於啼哭而罷！

在現在談家庭中避免這種無謂的糾紛。一方面固然須要設法去改良舊家庭。一方面自然要求新家庭的建設了。

神皋雜俎

閒談

下班以後（十一）
（小天）

▲我們當如何消遣？

讀書之道。似易實難。古今典籍。汗牛充棟。眞是窮畢生之力。不過識其十一。正式求學之士。尚須分門探討。至於公餘的消遣。又何必專求多讀外國的書籍呢？能把本國的書籍選了一些細讀一讀。也就很可觀了。我們當知道。本國書籍是我們祖先傳下來的國寶。也是幾千年來哲人賢士所遺留的國粹。近十幾年來。我們青年若不是專治國學專治文學的。多半無暇來研究經史子集。便是專治文學的。也相率趨重西洋文學。要把中國的古代文學忽畧好多。其實我們生於現代。却不必處處得學古人。但是古賢所留給我們的著述。我們不讀便罷。若是讀了。也可以令我們萬分傾服他們的天才與思想。實是不在碧眼人之下。也是我們夢想所不及的。學生時代因爲有科學功課之累。好多的腦力。好多的時間。大部份全耗在研究數學及練習外國語文裡邊。千眞萬確。他是沒有餘裕來探討古代經史文學是有如何可愛之點的。那麼。要想大家看看經史。看看子集。亦惟待他學校畢業以後。服務社會之餘。再來細嚼一嚼罷了。因此我主張大家在下班之後。一半爲着消遣。一半爲着研究。應當把這些古書多買一些在點綴書齋臥室之外。要選擇與我們生活極適用的。下一點兒功夫讀一讀。經的方面。十三經的量數。也不爲少了。而且義奧詞深。如沒有博學之士在旁講解。有時一般人眞有不諳其旨不明其妙的。即以周易而論。他的不易索解處。恐怕不在少數。我們若是沒有時間作進一步的研究。也可以正好不求甚解了。惟獨四子書那是一部實踐的倫理哲學。又是從來先賢作人處世一個好的方針。不容我們不學。也不容我們不看。曾經讀過的人。無論到了何等時代。他不敢否認這等國寶的價値。並且他的生活之能上達。也逃不出這等先賢名言所指示的道路。古人推重經書說。半部論語能治天下。我覺得半部論語雖治不了天下。而使一個青年當一個好人那是綽有餘裕的吧？

（未完）

藝苑人海

雨夜的哭聲
（時燃然）

夕陽已是沉沒了好久。烏鴉爭着在歸巢。雛雛也忙着在找食吃。涼風颼颼。彷彿都預備着有不測的事要臨到。

不久。一抹黑雲。從天的西角漸漸升起。再加上這涼風吹着雲時間如潑墨般的佈滿了天空。明月和星辰。也不知躲到何處去了。陰風慘慘。黑氣沉沉。伸出自己的手去都看不見眞黑的令人害怕。

接着又一陣狂風。幾乎要吹得天翻地覆。樹葉兒空中亂飛樹枝兒東搖西擺。草兒左彎右折。忽忽的作響。彷彿如追急了的獅子。回頭怒吼。又像兵馬奔馳。波濤夜驚。一陣大風過去之後。宇宙忽轉沉寂一點風沒有了。但見那一閃一閃的電光。忽隆忽隆的雷聲當那電閃的時候。又看見黑雲在翻騰不久那豆粒大似的雨點。狂奔下來了好在雨點雖大。但頗稀疏落了不久。又變成了牛毛般的細雨。絲絲的下降。

我在門檻旁。佇立這許久。眼觀天像的奇變。尋思宇宙的奧現。不覺兩腿站得酸疼。眼睛也花了慢慢的回到屋裡躺到床上在休息。

噢！眞奇怪。剛倒在床上。惱筋像受了什麼興奮劑似的。馬上又清醒起來。并且清醒到十二分。甚至把那雨點都要一顆一顆數過來。反來覆去。自己都覺得不耐煩了。滿心想睡那得能呢。自己復又對自己說變去。以解這胸中煩悶。但是夜已深了。睡罷用盡十二分的氣力。結果也是無效。外面的雨還是淅淅瀝瀝的洒若打在窗上沙沙作響。

正在這萬不耐煩的當兒。忽然有一種特異的聲調。雜在雨聲中。吹到我的耳鼓。咦！什麼聲？我急忙把頭從枕上抬起側耳細聽其聲嗚咽哀婉。亦哭亦訴。亦怯亦慘。悲怨沉痛。令人腸斷。此聲胡爲乎來？又來自何處呢？不由我的好奇心催逼我說窮個究竟吧！從床上爬起。披上雨衣。拔關而出滑着聲往。往前尋找。行未半里的途程。見一座矮矮的小屋四外圍着傾圮的低牆。那屋簷的一角。已行拆陷。屋內豆兒似的燈光半明半暗。彷彿將死的人兒。僅存奄奄一息。木窗戶欞。亦行殘破。窗紙早已不完全了。大的小的窟窿。數不過來。有的用破衣服堵上了。有的還未曾堵。那微弱的燈光還能由未堵的地方。透出來。一條一條的光線。映射在地上好像金條一般。我走近屋約半百的老角。從窗的窟窿。往裡細細窺見一個年者。身着破藍短衫。手持長無尺半的煙袋。坐在那半截無炕蓆的土坑上。一面在抽煙。一面在垂泪。身旁還坐着一位年紀彷彿的老太太。老太太身旁又躺着幾個不過四尺高的小孩子老太太但揮着淚。還嗚嗚咽咽的數着說。唉！可嘆！我們這苦命的人哪！年將不逾。才得這幾個兒女。現在未及丁成。我們竟無養活的能力了。別說是旁的呀。先前雖然是中學大學不敢希望。以爲小學還可以念幾天。現在不但不能念書連吃的都沒有了。今年春天。好容易抬着點糧食和籽種。以爲今年好年頭。打下點底。吃的穿的不用爲難。或者還可以叫他們念書。那成想…老太太說到那處便哭的不能成聲了。許久又繼續的說。那末想這無情的大水。把莊稼給沖個半點無存。房子也給沖倒了。不能居住。那法子才搬到人家這不堪居住的所子來。但是現在還得給人家每月三圓錢的房租。雨還是這樣的下。到明天不但火柴沒處去拾。米又怎麼辦呢？咱的米袋已經是空了。買吧？一文錢沒有。告貸無門。衣服和傢具已典當一空。我們離快要餓死。還有多遠呢？不過咱倆餓死也沒什麼可惜。死了到是享福。可惜咱這幾個孩子有多們可憐呀！才這麼大的歲數。就要變成餓死鬼。天哪！天哪！我的兒女啊！……

老太太說到此處便不能成聲了。屋內條忽成了死寂。那微弱的燈光也奄奄的奄和要他主人同歸於盡惟有外面的雨聲越下越大。彷彿斷綫珍珠似的向下飄墜也好像似深悲老人而痛哭垂泪。

將近午夜夜涼似水。冷氣逼人。肌犯骨。通身戰慄。慄乎知其不可再留。而余懷之悲傷悒悼。已達至極。遂一步一泪而返臥室。—投自双山

小品文

寂寞之夜
（婀女士）

爲着了自己想獲得生活的獨立起見。終於倔強的離開了溫和而可愛的家園。無可奈何的跑到這陌生的路上來。艱難的。困苦的和這陌生道上的惡魔搏戰啊！

到夜來。火一般熱的氣溫。漸隨着陽光而消逝。舒適的。涼爽的空氣。也就隨着每一個人的心的要求降下。微風波浪的吹來。夏蟬不復再在樹梢發出那末不斷的變鳴。彷彿一切都在靜寂的空氣包圍中。暫時停止了活動。

樹葉摩擦出一陣沙沙的響聲。吹得溪裡的水起作一些小點的銀紋。月兒高高的掛在天空。反映在地上的銀輝。是那末的明亮而美得可愛啊！沿着校門走去。直穿到校園的後門。這末長長的一條跑道。盡都是人影。說着的。笑着的。其至有的想出一些絕妙的避暑法。而將蚊帳高高的扯在楊柳的梢頭。將鐵床鋪在樹下。彎彎的柳枝。從高到低的飄揚着。人們就給籠罩在裡面。發出些輕微的聲音。有的也高聲歌唱着。

『這終於對於陌生的。寂寞的人。是一種莫可言喻的淒涼啊！』在心底深處。發出了這樣不可理解的感喟！

月兒分外的明亮。涼爽的氣溫。更加使人感到夜裡的可貴！從窗口打進來的風聲。呼呼的響亮起。對於這陌生的人是一種莫名的恐怖與害怕啊！懷着一顆思家的心。更感覺到自己踏上這陌生的路程的寂寞。要不是再三鼓着勇氣去奮鬥。是多末困難的事啊！

同室的伴侶。盡都睡得呼呼的。早已入了睡鄉。火車一輛一輛地從窗前不遠的地方駛過。我眼睜睜地望着火車頭上發出的那條火光。像巨蛇樣的怕人。自己就是這般彷徨逃離的。展轉的。毫不安定的感到在這寂寞的夜裡。自己是踏上了寂寞之路。而在這路上要去尋求人生的滋味？

社會小說 財色婚姻（九）
（儒丐著）

二、二十年後結婚人之誕生

伯寧道

『爲謀人民之福利。講求國勢之發展。在政治上原有必循的途徑。如果走不通。雖出以革命。亦未爲不可。這樣一鬨之間。不過替一個奸臣作了飯。這革命的價値。也就不問可知了。但我不恨別的。只恨那羣大臣。就這樣不禁嚇。怎就豁不出呢。』

在夫見說。笑道。

『你這還是呆話。你豁得出。我豁得出。有了身分地位。就不易豁得出了。再說那些專門以官爲業的人。那里有什麼氣骨。無論誰管事。反正他們還是官。最可憐的是老百姓。眼見得沒有保障了。這也好。一個人過平常日子。究竟沒什麼滋味。極盛時代的幸福。我們雖然不曾享受過。可是極糟時代的不幸。也要嘗一嘗。終不妄爲人一世。可惜我的年齡有限了。老賢姪。你正在年富力強。恐怕未來的熱鬧。你要看不清呢。你如果發憤。把你耳聞目覩的事。筆之於書。倒是一部信史呢。』

正說得熱鬧。程氏夫人過來說。『天不早啦。你們爺兒倆說了半天。大約也餓了。請喝酒吧。』

在夫見說。忙道。

『怎麼。還預備了酒。好極。好極。萬事不如杯在手。咱們還是給他喝呀。』

說着挽了伯寧。到堂屋去喝酒。在夫是好酒量。一邊喝着。一邊又說些笑話。既而又問程夫人說。

『你們打來多少酒。』

程夫人說。

『您只管放量喝。管够。』

在夫說。

『管够麼。那麼根就不必革命了。當初法國來革命的時候。人民連麵包都吃不起。那里去喝酒。有一天。一桶葡萄酒碎在地上。那些人民。便爬在地下喝酒喝。弄得滿嘴都是泥。有那沒碎着酒的。拾起酒桶的碎木頭。塞在口裡咀嚼。爲是嘗一些酒味。又有說這不是酒。是人民的血。這麼說吧。一般人民。沒有喝酒的資格。酒是貴族的專用品。所以法國人民。於無可忍受之中。經人一鼓動。便盡起革命了。我們的酒。竝沒變成血。無論何人。還都有酒喝。這所謂好日子不得好過。也許我們沒有出息。看他們的出息在那里吧。』

（未完）

別錄

女人戀愛美
（續）（月華生譯）

美麗的少女都是伊甸園底遺留。—英諺。

○

體味戀愛應如禁酒家喝酒。留神不要沉醉。—繆塞。

○

人生最甜蜜的事情是妻底明朗的歡迎。—威列斯。

○

女人所遺棄的東西有三。她們底時間。金錢。和健康。—蕾非林夫人。

○

才女們默獨身不嫁。倘若世間有機靈的男人。—盧梭。

○

女人如萍草。在微風裏會搖曳。在暴風雨中却不受傷。—懷特列。

父親的死去
（續）（李昌國）

當我離家升學時。父親是精神百倍笑逐顏開的。說了好多話。我彷彿還記得起一些。『此番汝四叔又供汝升學。眞是出人意料之外的事情。因爲他是不容易回到故里來。就是我等老弟兄們。有幾年不得見了！現在若非□□胡子督軍死去恐怕還得在關裡呢！你的命運看來還不壞。從此好好幹吧！對於書好好念。錢是應花便花。寧肯花的不可胡撒！總想着勿不負你叔叔的勝意。將來學成人。做些體面事。我老了。許看不見究竟如何。你四叔比我年輕。總能見着供汝成人。我生前雖有錢供汝求學作人。使我痛心萬分。現在汝四叔將你執管起來。比我還能勝強百倍。你如果細心事務。多長些靈機。在他的眼前。還愁不出息嗎？對於你算放心了。我就死去地下。也覺得安然……』

父親的話。該說得多麼痛懇。現在想起來。還使我立刻存要強的心。要不如此。眞算大逆不道。

楊柳飄搖。花草愁生的暮春裡。我得了一個毫不要緊的感冒。寄家信裡。無心的將她叙上。可是在幾天的以後。父親居然來城。那時大地上漫漫的由夜幕罩起來。院子裡半明半暗的電燈。發淡淡的輝耀着。白晝裡人喘嗎？鬧的聲音也漸漸由大而小。終於寂然無動作了。父親荷着一筐雞卵。到了我們的寢室。很驚慌的問我病得如何！我於疑惑又難過的神氣中答道。『爸爸！我的家信不是寫得明白嗎！說是得了小感冒。兩三天就會好的。不是什麼了不得的病。還爲勞得你老從百里外奔來。該多麼不値呀！不閒疲乏嗎？』父親很快樂的說。『怕你用功累了！又加你不常有病。這次說是有病。我想一定不能輕微。在家裡每放心不下。你母親更每天的在念着你。不知你病得什麼樣子。所以無論如何。我須來一趟。然後才能放心呢！那一百個雞卵。是給你每天喝的補氣能壯力…』那時四叔還寄居此城。父親看我完了的時候。便到那裏安歇。明天我告假到那裡。打聽歸期。一進屋便覺着父親變了樣。不像以前的情形。在昔日雖是五十幾歲的人。那紅潤的面龐。健康的身體。說話時高抗的聲調。毫無衰態龍鍾的樣子。現在呢面龐蒼白。枯瘦得不堪。皺紋疊起。兩眼睜睛已陷落到眼眶以內。說話也決無慷慨大言的精神。走起路來更是嘆力。我才曉得昨晚因爲室無電燈。還未察考出父親落得這般情形。當下心裡。隱藏着萬分的不安。便問父親道。『你老近來有病了怎麼這樣瘦弱呢？看見你老後。心裡着實難過！』父親還鐵強的說『五十多歲的人本應當如此。那有什麼病！你注意自己好了！不要担憂我！』父親雖如此說來終變有無限的悵惘。…埋伏在心靈深處。

（未完）

詠「茶」之詩
（趙仲珊）

碧沈霞腳碎—曹鄴詩。
茗盌酌雲腴—孫覿詩。
黃金碾畔憶雷芽—耶律楚材詩。
時抽玉茗痕—陸龜蒙詩。
石上生茶如鳳爪—歐陽修詩。
忽驚午盞兔毛斑—蘇詩。
鷓斑碗面雲縈字—陳襄詩。
芥爪嫩芽開露茗—陸游詩。
兎褐甌心雪作泓—陳襄詩。
綠芽千片火前春—白居易詩。
青旗一葉嫩新芽—耶律楚材詩。
牙香紫璧裁—杜牧詩。
團香已入中都府。鬭品爭傳太傅家—梅堯臣詩。
烹新鬭硬要咬盞—梅堯臣詩。
茗盌寒供白露芽—元稹詩。
一番和香吸碧霞—耶律楚材詩。
賦綠長鮮穀雨春—林逋詩。
青瓊蒸後凝。綠髓炊來光—皮日休詩。
時於浪花裡。併下藍英末—陸龜蒙詩。
旱甌湔水綠花新—李羣玉詩。
漫燒香石鼎試新茶—戴昺詩。
金槽和碾沈香末—徐鉉詩。
烹新玉乳凝—丁謂詩。
北苑龍芽內樣新—李偶里詩。

日語功對
（續）（徐秋帆）

惡洒落（惡作劇）始威張（威張聲勢）。

見越輸入（預料將來輸入貨物）行成放題（任其自然）。

心覺（記得）口書（口供）。

一節切（節之一種）：本差有料使用（租用）無理』往生（罵人話）。

折目（衣上摺痕）用心、小心（強迫服從）

一輪插（小花瓶）二刀流（劍法）

爲替証券（滙票）連絡切符（舟車通票）待續

瀋陽電影院

八月十二日至十三日 祇重演兩天

天一影片公司一九三四年超特默片

捲土重來 祇重演兩天

陳玉梅 葉秋心 主演

青春之火

一[illegible]
舟載美行踪詭秘彼美生嗔耳[illegible]
鬢磨莽夫興妒重修吻字潑墨壁
鴉輕卸羅裳玉膚凝雪片紙留書
芳心欲碎比肩密語鬆寶釵生春
羅作鴛鴦斷情絲猛虎歸山午興
醋浪翻禮束來恨深情敵證婚人
去窘煞新娘血淚交流臨終乞吻
滄桑小劫撫景愴懷

科別・高級科・專修科・專修插班生
額數・高級科六十名・專修科一百二十名
插班生三十名

奉天日語學院招生

報名・自八月一日起至八月十四日爲止
考試・八月十五日本校舉行（注意外埠學生有証書者免考）
校址奉天大北邊門外無綫電台
（另有詳細簡章函索附郵二分）

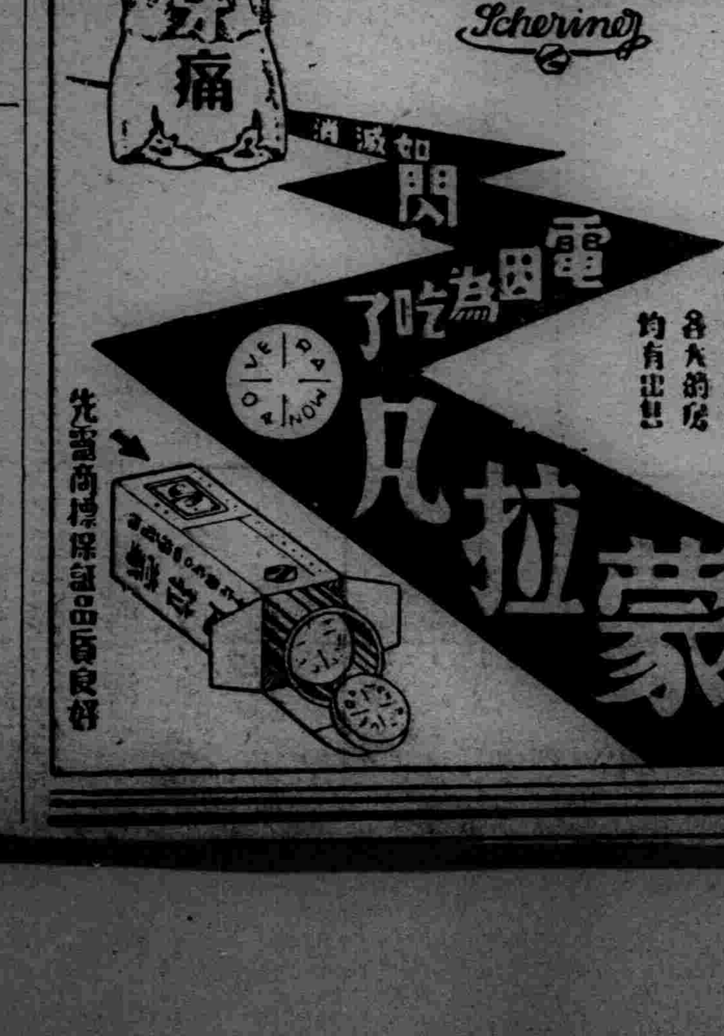

皮膚病新藥
妙治水
脚氣的特効
大同大藥房
總經理奉天小西關大街
各國有名的藥廠出品的批發
電話日四三三九 滿二二六五

破傷風
癩疹
井筒
奉天日站市場正門

高價收買股票
一、瀋海鐵路股票
一、開豐鐵路股票
一、奉天紡紗廠股票
一、滿洲電信電話股票
一、其他各種股票、不拘多少、一律有利交易希望利用爲荷
奉天淀町十八番地 滿洲取引所仲買人
奉天証券公司
電話日二八八七番

明治加糖奶粉

榮養報國・代乳最宜

用法簡便・價格廉低

明治糖果公司

大連市彌生町八番地

奉天青葉町四一番地

味の素（味之素）

得意

新近食物上之認識格外長進、不論飯莊家庭咸爲講究、況于司厨人用心最爲多大、張厨師傳心中哄笑、世人未周知烹調一妙法、如作各菜湯、須加少点**味の素**立能調成鮮美、張老夙悉此法、滿面得意、食者亦至滿面喜樂也。

(C-570)

謹告大衆

兜安氏領頭 別人家隨後

市之假冒兜安氏駝名藥膏者為數夥是誠奇絕事也凡企圖假冒兜安氏駝名藥膏者殆無不摹倣兜安氏駝名藥膏色裝之顏色及其圖樣然市之值得假冒者市唯兜安氏駝名藥膏而已蓋在中國出售各種藥膏之中當推兜安氏駝名藥膏為獨一故假冒者竭力摹倣是則兜安氏駝名藥膏最值購買信有證焉兜安氏駝名藥膏悉用最上等之藥料製成本公司藥廠作經年科學上之研究費無數之金錢始得發明此方故假冒兜安氏駝名藥膏色裝之顏色及圖樣並非難事惟藥質及治療成分則非所能假冒致良者也試詢親友必云兜安氏駝名藥膏為最佳欲購藥膏須購此最佳者幸勿為假冒貨欺也

兜安氏領頭 別人家隨後

各埠藥房均有出售 上海江西路四八九號兜安氏西藥公司

此膏分大盒小盒兩種聽惠顧者選擇

索書券 附奉郵票二分請贈兜安氏繪圖健身篇（內有中西八段錦連）一冊為荷 姓名 地址

南洋兄弟煙草股份有限公司分派股利公告

本公司第十四屆股利業經董事會議決定自七月一日起在上海東熙華德路七百八十六號本總公司及香港鵝頸橋本港公司開派屆時請將股票所埘第二期息票剪下並另紙開明股票上戶名及號數就近到領（除廣州南洋各埠可各就近妥托該地分公司寄港照領外）所有天津濟南青島奉天漢口南京蘇州杭州寧波厦門福州汕頭等埠可各就近妥托該地分公司寄滬照領至本總公司派息時間除星期日外上午九時至十一時半下午二時至四時半特此公告

董事會啓

奉天大連代領股利通訊詳址

奉天商埠十一緯路南洋兄弟煙草分公司

大連東鄉町南洋兄弟煙草公司發行所

君能察見皮上之微菌乎

肉眼所不能見者顯微鏡都能呈露無遺雖無病之皮膚亦有億萬微菌棲集其上君勿以此爲異但要知道假使這皮膚偶然割破灼傷擦損或蟲咬那微菌卽便鑽入發生傳染所以必須常備如意膏以對付此皮膚偶然之傷損如意膏殺菌力偉而却能舒適地

止痛寧炎且不特善療皮傷抑亦善治皮病凡濕疹、癬癩頭爛脚一切無名腫毒以及面疹膿疱紛刺均奏神効 各藥房均有出售或直向上海江西路四五一號韋廉士醫生藥局購取每匣七角六匣三元五角郵費不加 一切信件可由奉天和記洋行轉上海韋廉士醫生藥局

兩足浮腫治愈於新加坡

韋廉士醫生紅色補丸又奏奇效

足腫一症除傷損外大抵皆因血衰不能運行達及下肢以致營養不良而起在熱帶地如新加坡錫蘭暹羅緬甸蘇門答蜡等處患者甚多蓋其他終年炎熱血爲所灼而淡薄故也所以除足腫外其他血衰症如消化不良神經過敏神疲力弱夜眠不安等症往往同時發生若僅搽藥治其足腫鮮能奏效因其病在血必須補血生血方爲良法韋廉士醫生紅色補丸對于此項功能在過去五十年中所奏奇功不可勝數最近所知新加坡譚君聘生一例卽其証焉
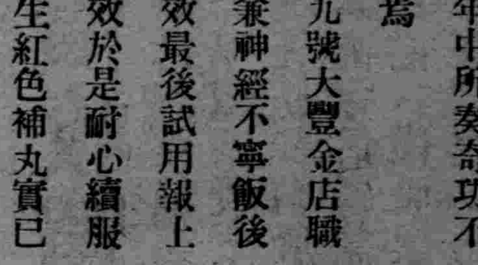
譚君原籍廣東高明縣現爲新加坡橋南道二四九號大豐金店職員其來書云『鄙人近患兩足浮腫痛苦殊深又兼神經不寧飯後食滯體力虛弱精神萎頓各症雖服多藥未見明效最後試用報上常見之韋廉士醫生紅色補丸服完一瓶便覺有效於是耐心續服足腫漸退神經較定食後亦不腹作痛韋廉士醫生紅色補丸實已注入吾體以新鮮稠濃之血液矣故甚感其使我强健之功也』韋廉士醫生紅色補丸去病强身無分男女老少一例神效閣下眷屬或閣下自身如患血虧腦弱食滯早老痛瘋瘧疾婦科特症病後虛弱或其他血虧症但服此丸其效可必 各藥房皆有出售或直向上海江西路四五一號韋廉士醫生藥局購備每瓶一元五角六瓶八元郵費不取